

Circle

サークル

TAKE
FREE

特集

見えない病を見つけるスペシャリスト

大宮共立病院

放射線科

☆ Which fireworks festival will we go to this year?

大宮共立病院 放射線科



●放射線科とは？

放射線科には、現在9名のスタッフが在籍し、外来や入院患者様の画像診断検査、各種健診業務などを行っています。放射線や磁場を利用し、体内の構造を画像にして病気やケガの原因を見つける検査が私たちの仕事です。日々知識と技術を磨いて、見えないものを見えるよう工夫しています。また、医師や看護師、コメディカルと連携を取って、日々の業務を円滑に行っています。

●ひとつひとつの検査を大切にしています

私たちは、一人の患者様に寄り添える時間は短いですが、患者様自身にとってはたった一回の重要な検査であるということを常に意識しています。

患者様は、命に関わるのがほとんどない病気でも、手術や入院が必要と聞けばとても不安に思われるものです。私たちは、些細なことでも患者様のサインを見逃さないよう、患者様の声に耳を傾け、不安を解消できるように努めています。

私たちは、1. 患者様、受診者様の立場に立った業務の遂行、2. 放射線科業務の精度管理、3. 対外活動を積極的に行う、以上3点を基本理念として業務を行っています。

チームワークを大切にし、患者様、受診者様が安心して検査を受けていただける放射線科を目指したいです。



くりた よしのり
科長 栗田佳紀

早期発見のため研鑽してまいります

放射線科の保有認定一覧

- 放射線機器管理士
- 放射線管理士
- 医療画像情報精度管理士
- 胃がん検診専門技師
- 胃X線検診読影補助認定技師
- 下部消化管(注腸)認定技師
- 超音波検査士(健診領域)
- 検診マンモグラフィ撮影認定診療放射線技師
- 乳がん検診超音波検査実施技師
- マンモグラフィ検診施設画像認定

のぞいてみよう! 放射線科の検査図鑑

エックス線撮影以外にも各種検査に対応しています。



① エックス線CT検査



体の断面画像を撮影し、立体的な画像を容易に作成。体内のさまざまな病巣を発見することができます。

② MRI検査

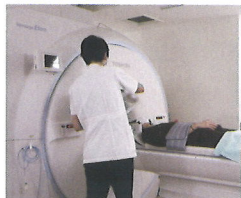

磁力と電波の力によって、体のあらゆる部分の断面像を撮ることができます。エックス線は使用しないので放射線被ばくの心配はありません。

③ マンモグラフィ検査



乳房を2枚の板に挟んで圧迫し、乳房エックス線撮影を行う検査です。少ない放射線量で、乳腺や病変をはっきりと写し出すために圧迫して撮影します。

④ エックス線TV検査



体内の様子を「リアルタイム」で写し出し、撮影します。バリウムなどの造影剤を飲み込んで行う胃透視検査、大腸の中に造影剤を入れて検査する注腸検査などで使用します。

⑤ 超音波検査



耳に聞こえないくらい高い周波数の音(超音波)を体の外から当て、臓器や組織の境目や内部構造で反射する性質を利用して行う検査です。放射線被ばくの心配はありません。

栄養課が教える



Recipe

旬の食材でつくる、心も体もいきいきレシピ

1人分あたり
294kcal
たんぱく質 14.1g
食塩相当量 2.6g

夏は暑さで食欲が落ちやすく栄養バランスも偏りがちに。電子レンジだけで手軽に作れる、さっぱりとした1品をご紹介します★

冷やし鶏だし茶漬け

材料(1人分)

ごはん.....150g(茶碗1杯分)
鶏ササミ.....40g(1本)
料理酒.....大さじ1/2
◎水.....150ml
◎鶏ガラスープの素.....小さじ1
◎食塩.....少々
梅干し.....1個
おろしショウガ.....小さじ1/2
白ゴマ.....適宜
氷.....3~5個

作り方

- ① 耐熱容器に鶏ササミと料理酒を入れる。ふんわりとラップをかけ、600wで90秒温める。
※ササミに火が入りきらない場合は、様子を見ながら10秒ずつ追加で温める。
- ② 調味料(◎)を合わせてだし汁を作る。
- ③ ①の粗熱がとれたら身をほぐし、筋は取り除く。器に残った料理酒と合わせておく。
- ④ 器にご飯を盛りつけ②のだし汁を注ぐ。
- ⑤ ご飯の上に③の鶏ササミ、梅干し、おろしショウガ、白ゴマ、氷を盛りつける。



ポイント

- 梅干しはラップに包んで軽くもむと、種が取れて食べやすくなります。
- 白ゴマは指でつぶしながら盛りつけることで香りが引き立ちます。
- 食べるときは、よ〜く交ぜて召し上がれ★

お好みの薬味を追加してもOK
香りと彩りで、おいしさアップ★



梅干しやショウガには食欲アップや胃腸の動きを助ける効果があり、夏バテ予防にも効果的です。鶏のササミは料理酒と一緒に電子レンジにかけることでパサつきを抑え、しっとりとした仕上がりに。身をほぐすときは、やけどに注意してくださいね!

○ 副院長

うの まさと
宇野 正人

私は2006年4月に内科医として当院に着任し、以来17年間「患者様は自分の家族と考え、常に分かりやすい言葉で丁寧に説明をする」ということを心掛けて診察してきました。このたび副院長に就任し、患者様をはじめとして皆様から激励のお言葉をいただき、さらなる責任の重さに身の引き締まる思いです。今後は、各部門の風通しをよくするためにも、多職種とのコミュニケーションを深め、より一層働きやすい環境を整えることで院長をサポートしていくことが重要な仕事だと感じています。また、高齢者の亜急性期から慢性期病院の重要性が増してくる今日において、さいたま市内の急性期病院と連携をより深めることも重要です。当院が今まで以上に地域医療に貢献できるよう、微力ではございますが日々努力してまいります。

○ 第一診療部長

やまくち ひろし
山口 寛

4月より第一診療部長を拝命いたしました山口寛です。入職当初、若手医師といわれていたのも今は昔、このたびの重責に身が引き締まる思いです。第一診療部は内科全般の診療を主体とし、リハビリテーション部門、臨床検査科部門を担っています。高齢化社会のさらなる加速、医療制度変革など情勢は刻々と変化し、求められる医療の質や要望も多種多様となっています。そのなかで豊富な知識と経験を持つ内科部門の先生方、優秀な看護師・コメディカルの協力のもと、柔軟な発想と対応ができる診療科、地域の皆様から選ばれる病院となれるようブランディングの構築を目指していきます。

○ 第一診療部 リハビリテーション科 科長

しのざき かずし
篠崎 一志

4月11日より第一診療部リハビリテーション科科長を拝命しました篠崎一志です。今までとは異なる立場となり、責任の重さに身の引き締まる思いです。機能障害をかかえ、今後の生活に不安を抱いている患者様やご家族様のために最大限のサポートをしていけるよう、これまで以上に努力をしていきます。

微力ながら大宮共立病院の発展のために尽くしてまいりますので変わらずご指導、ご鞭撻のほどよろしくお願いいたします。

○ 医局長

さわだ ゆきひさ
澤田 幸久

4月に医局長を拝命いたしました、澤田幸久です。趣味は歴史文庫や歴史書の読書で、取りえは年齢より若く見られることでしょうか(苦笑)。

総合内科医、消化器内科医、消化器内視鏡医としてキャリアを積んだ後、当院に入職し、それから約5年間、患者様の診察、内視鏡検査にと、ひたすら駆け回ってまいりました。まだまだ未熟で、諸先生方から学ばなくてはならないことばかりですが、このような立場をいただいたからには、当院のそして当医局のますますの繁栄・発展に寄与できますよう、頑張っております。なにとぞよろしくお願い申し上げます。



廣川さん、濱田さんが永年勤続表彰

第26回埼玉県介護老人保健施設大会が大宮ソニックシティで3月5日(土)に開催され、令和3年度「公益社団法人埼玉県介護老人保健施設協会会長表彰」に当グループから廣川照子さん、濱田美保さんが永年勤続者として表彰されました。おめでとうございます!



○ 介護老人保健施設 高齢者ケアセンターゆらぎ 廣川 照子さん(写真左)

このたびは永年勤続表彰をいただき、ありがとうございます。今まで続けてこられたのは、施設の方々の支えとご利用者様からの励ましの言葉があったからだと感じています。今後もご利用者様、ご家族様の思いに添えるよう努力していきたいと思っています。

○ 介護老人保健施設 高齢者ケアセンターゆらぎ リハビリテーション科 濱田 美保さん(写真右)

このような表彰をいただき、とても光栄に思います。職場の皆様やご利用者様に支えていただき今があるのだと、感謝の気持ちでいっぱいです。理学療法士としてご利用者様や地域に貢献できるよう、より一層努力していきたいと思っています。これからもよろしく願いいたします。

音楽療法の 素敵存時間



3階フロアでは、毎週水曜日の午後に音楽療法士による音楽療法が行われています。ご利用者様の中には、以前、地域で子どもたちに太鼓を教えていた方が、自然に体を動かし太鼓をたたき草草を見せてくださったり、歌をリクエストし、演奏後にその歌にまつわる思い出をお話してくださったりすることがあります。ご利用者の皆様にとっても職員にとっても、穏やかな時間が流れる大切な時間となっています。

笑顔こぼれるお楽しみ企画を開催!

約2年ぶりのお花見では、お天気に恵まれ、ご利用者様が「外の風はこんなにも気持ちよかったのか」と感激されていました。

お花見



ゲーム 大会



ゲーム大会では「エイヤ〜」と日頃の思いを込めてボールを投げ、壁を崩すゲームを行い、楽しいひとときを過ごすことができました。

今回の企画でもご利用者様の笑顔がなにより印象的でした。今後もご利用者様に満足いただける活動を実施していきたいと思っています。



社会福祉法人 欣 彰 会

各種イベントを通してつながる輪

毎年大盛り上がりを見せる運動会や、季節に合わせたお食事でお祝いた誕生会、母の日イベント(6月には父の日イベントも実施)など、どの施設もご利用者様、職員ともに和やかで楽しいひとときを過ごしました。

見沼区

敬寿園

☎686-2611

特別養護老人ホーム

5月後半は天気のいい日が多く、テラスを使用してお茶会を行いました。お日さまにあたってご入所者様も「外でおやついいね」「温かくていい気持ちだよ」などの声も聞かれました。



デイサービスセンター



園芸にて季節の野菜やイチゴを鉢植えで育てています。今年はたくさん実がなり、5月はイチゴの収穫を行いました。ご利用者様からは「大きいねえ」「甘くておいしいね」との声が聞かれました。



ケアハウスみたがい



6月の誕生会では「お寿司」を実演会形式で食しました。季節から生ものの提供が難しいため、野菜等を使用したお寿司となりました。調理師の方が手際よく握られ、ご入居者様もまさにきぎ付けで見入っていた姿が印象的でした。



----- 母の日イベントを開催!



敬寿園
宝来ホーム

☎620-0600

西区

母の日イベントで、女性のご利用者様全員に、ささやかですがカーネーションの贈り物をいたしました。「やっぱりいくつになってもお花をもらえるのはうれしいものね」と頬をほんのり赤らめ、素敵な

笑顔を職員たちに見せていただきました。



コロナの混沌が落ち着いて、本当の母の日を過ごせる 때가、一日も早く訪れることを職員一同お祈りいたしております。



敬寿園
七里ホーム

☎681-7310

見沼区

アレーズの母の日イベントは、ご利用者様が主役です。一人ひとりが手作りのカーネーションを作り、テーブルなどに飾ったところ、アレーズ内がいっそうおしゃれで5月を感じられる場所となりました。

カーネーション作成後、職員2名の演奏による名曲イントロクイズを行い、当てた歌を皆で歌ってとても盛り上がりました。



見沼区
大宮
ナーシング・ピア
☎686-1890

Sports day

大宮ナーシング・ピアは、リハビリに力を入れている介護老人保健施設です。

運動会は、普段のリハビリの成果を見せるよい機会として、大きな行事の一つとなっています。ご利用者様と職員が紅組と白組に分かれて対抗戦を行います。数あるプログラムを全力で行う中で、応援にも熱が入り、とても盛り上がりました。運動会終了後は、ご利用者様が来年に向けてリハビリを頑張りたいと話されていました。



玉入れ

紐通し



借り物競走



職員対抗
押し相撲



今回は
白組の勝利!!

Information

ケアサポートサロンみぬま

うんどうサロン&おしゃべりカフェで
体もところもリフレッシュしませんか?

ケアサポートサロンみぬまでは、午前中に「体とところのリフレッシュ」を感じて運動が習慣となるように「うんどうサロンリフレッシュ」を開催しています。これは、ご利用者様に寄り添って運動方法を一緒に考え、お仲間づくりや会話のきっかけづくり、脳トレなどに力を入れているものです。午後には、地域の方にスペースを開放して、南部圏域地域包括支援センターが主体となって定期的に「おしゃべりカフェ」を開催しています。こうした切れ目ないサポートを通して、地域で支える介護予防を推進しています。ぜひ一度見学に来てください。



AM うんどうサロン



PM おしゃべりカフェ



写真はコロナ禍以前の活動の様子です。

おしゃべりカフェ

開催日時
毎週月・水曜日13:30~14:30
住所
さいたま市見沼区御蔵499-1
※予約制です。
詳しくはお問い合わせください。

お問い合わせ

体操などのご案内、介護保険や生活に関するご相談も受け付けております。

見沼区南部圏域地域包括支援センター敬寿園

048-681-5151

見沼区東部圏域地域包括支援センター敬寿園七里ホーム

048-681-6614

地域包括支援センターは、さいたま市から委託されている相談窓口です。

新生会・欣彰会 病院 / 施設のご案内

新生会

- 1 大宮共立病院**
埼玉県さいたま市見沼区片柳1550
TEL: 048-686-7151
 - 大宮共立病院 居宅介護支援センター
TEL: 048-687-6741
 - 大宮共立病院 訪問看護ステーション
TEL: 048-686-8036
 - 大宮共立病院 人間ドック 健診センター
TEL: 048-686-7155
- 2 大宮共立病院 介護医療院**
TEL: 048-686-7151
- 3 介護老人保健施設 高齢者ケアセンターゆらぎ**
埼玉県さいたま市西区西遊馬1556-1
TEL: 048-626-0660
 - 高齢者ケアセンターゆらぎ 通所リハビリテーション
 - 高齢者ケアセンターゆらぎ 居宅介護支援センター
TEL: 048-626-0622

- 4 介護老人保健施設 高齢者ケアセンターのぞみ**
埼玉県さいたま市見沼区片柳1387-1
TEL: 048-680-1111
 - 高齢者ケアセンターのぞみ 通所リハビリテーション
TEL: 048-686-5420
 - 高齢者ケアセンターのぞみ 居宅介護支援事業所
TEL: 048-680-1188

- 1 ケアサポートサロンみぬま**
埼玉県さいたま市見沼区御蔵499-1
運動サロン・地域交流ひろば
TEL: 048-687-0330
居宅介護支援事業所
TEL: 048-687-0331

欣彰会

- 1 高齢者総合福祉施設 敬寿園**
埼玉県さいたま市見沼区片柳1298
TEL: 048-686-2611
ケアハウスみたがい
TEL: 048-686-7025
- 2 介護老人保健施設 大宮ナーシング・ピア**
埼玉県さいたま市見沼区片柳1550
TEL: 048-686-1890
- 3 特別養護老人ホーム敬寿園宝来ホーム**
埼玉県さいたま市西区宝来86-1
TEL: 048-620-0600
- 4 高齢者総合サービスセンター 敬寿園七里ホーム**
埼玉県さいたま市見沼区大谷2022-1
TEL: 048-681-7310
敬寿園七里ホーム小規模多機能型 居宅介護事業所アレーズ
TEL: 048-681-6612
- 5 見沼区東部圏域地域包括支援センター 敬寿園七里ホーム**
TEL: 048-681-6614
- 6 さいたま市大砂土デイサービスセンター**
埼玉県さいたま市北区今羽町637-1
TEL: 048-652-8366
- 7 見沼区南部圏域地域包括支援センター 敬寿園**
埼玉県さいたま市見沼区南中野287
ソレイユ南中野101号室
TEL: 048-681-5151

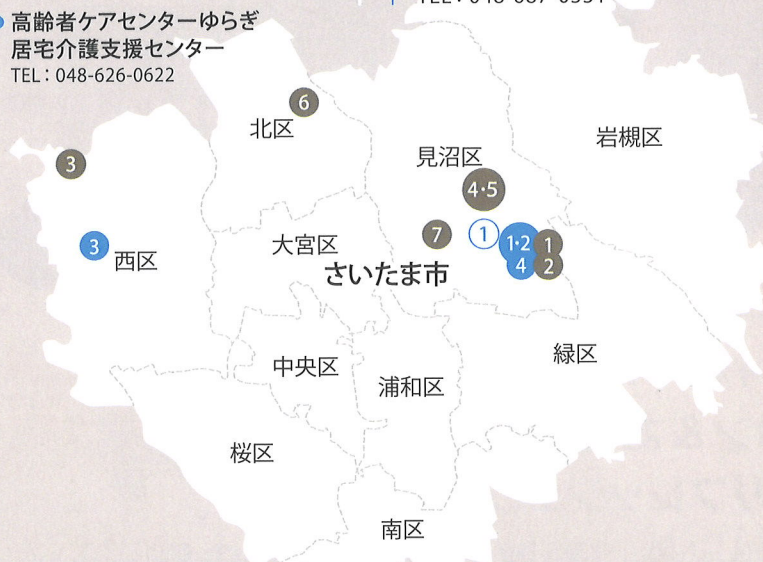

大宮共立病院グループ

基本理念

信頼の医療とこころよい療養の実践 / 1. 地域社会への貢献 2. 職員の生活と資質の向上 3. 健全な経営

基本方針

- 患者様の権利を尊重した安全な医療及び介護を提供いたします。
- 亜急性期・回復期医療を中心に良質な医療・リハビリテーションを提供し、地域の患者様の在宅復帰を支援いたします。
- 在宅医療・在宅介護サービスを積極的に行い、地域の皆様の在宅医療を支援いたします。
- 人間ドック、各種健康診断を通じて、地域の予防医学向上に努力いたします。
- 地域の病病連携・病診連携を積極的に推進し、地域医療の向上に努力いたします。
- 良質で安全な医療及び介護を提供するために、職員の資質の向上に努めます。
- 医療法人財団として経営の健全化に努めます。

患者様の権利

- 1 患者様は、個人として常に人格を尊重され、良質な医療を受ける権利があります。
- 2 患者様は、自分が受ける治療法や検査の有効性、危険性、他の治療法の有無などについて判りやすく説明を受けた上で、選択する権利があります。
- 3 患者様は、当院で受けた検査の結果や治療法の説明に対して、他の医師の意見(セカンドオピニオン)を参考にする権利があります。
- 4 患者様は、自分自身の診療に関する情報の提供を受ける権利があります。
- 5 患者様は、個人の情報やプライバシーについて保護される権利があります。

広報誌『サークル』
表紙写真の応募を
受け付けています。



さいたま市の魅力を写真で発信してみませんか?
皆様からのご投稿をお待ちしております。

